朝鮮日報 朝刊
本紙朝夕刊十二面

社說 歐洲政局의 展望

一

단지히를 에워싸고 獨波對立이 險惡하여 감에 따라서 英佛對獨伊의 關係도 緊迫하여 짐을 免치 못 하는데, 一部에서는 단지히問題만은 平和裏에 解決되리라고 樂觀하는 사람도 잇고, 또 一部에서는 이제 이르러 平和的 解決은 全然 어렵다고 斷定하는 사람도 잇서서 議論이 區區不一한 形便이다。大概 樂觀論者들은 첫재 英國의 實力이 아직 波蘭을 積極的援助하기에 칠드는것, 둘재 波蘭도 戰爭의 慘禍를 가장 만히 바들 處地에 잇서서 內心戰爭을 끄리는 것 셋재 英波나 佛이나를 勿論하고 이미 全然 獨逸化된 단지히를 무릅기 爲하여는 戰爭을 辭치 안는것 等을 들어서 對獨讓步의 可能性을 맷는 모양이나 수대한 讓步로 結局 체코의 解消를 본 英波兩國이 無條件의 讓步를 하리라 斷言할수도 업는 일이 아닌가。

二

오직 伊太利만은 獨逸과 솜달러서 단지히問題의 平和的解決을 企圖하엿던 모양이오, 그래서 지난 十日 잘스부르크市에서 獨伊兩外相이 會見을 하게 되엿던 모양이요, 또 그래서 一時는 國際聯盟高級委員 부르크할트氏의 斡旋으로 兩方의 妥協이 可能하다고까지 喧傳하엿섯는데 最近 波蘭의 獨逸人壓迫事件으로 보아서는 波蘭의 態度도 强硬할뿐더러 漸次 發表되는 伊太利首腦의 意見으로 처서 역시 無條件 獨逸의 支持로 기우는듯 하다。老獪한 英國은 勿論 지금도 아직 거트로 强硬한 態度를 꾸미고 속으로 波蘭을 遊說하여 妥協을 慫慂할에 업고 佛國은 例와 가치 英國의 外交方針을 追隨함에 지나지 안켓지만은 한편으로 獨伊의 決心이 굿고 다른 한편으로 波蘭의 强硬한 態度가 그처지안는 以上, 最後의 危機란 아모래도 爆發을 免치 못할 것이아닌가。

三

그러나 第二次 歐洲大戰의 突發與否를 오직 단지히問題에만 限해서 생각한다는 것은 커다란 錯誤이니 그보다도 더 重要한 要素는 英佛蘇同盟이 成立되느냐 안 되느냐와 또 帝國의 對歐洲策이 어떠케 決定되느냐에 노히어 잇다고 보아야 한다。帝國의 對歐洲策을 따라서 東亞에 잇서서는 勿論이요 歐洲에 이르러도 그 影響이 적지 안할것은 말할것이 업거니와 波蘭援助의 義務로因해서 蘇聯의 同盟을 不得已케 하는것이 英國의 實情이다。그럼으로 英國은 지금 日英間의 東京會談과 아울러서 英佛蘇三國의 同盟交涉이라는 一見 矛盾되는 두 會議를 進行시키고 잇는것이다。이 두 會議의 一動一靜을 가저서 곳 歐洲政界의 天氣豫報로 삼더라도 오직 잘못된判斷이라고만은 말하기가 어렵지안 할까한다。

四

何如튼 獨墺合併이 決行되던 때나 체코가 解消되던때에 比하여 英佛의 擴張聲勢가 줄어진 것만은 事實이다。그것은 곳 英佛로서도 이제 이르러 一戰不可避라는 覺悟를 하기에 이

東京會談決裂돼도 一般原則協定은有效

原則協定은日英問題解決의關鍵

【東京電話同盟】日英會談은 英國側의 極히不誠意한 聲明에 對하여 帝國政府는 어書反駁, 我方의終始公正한立場을 闡明하여 이에 事實上決裂事態에 이르게 되엇는바 七月二十二日有田, 크레기間에 覺書署名을 完了한 一般原則協定効力에 對하여는 我官邊은 이會談決裂에 依하여 何等그効果를 일은것이아니라는 見解를가지고잇다 即 이協定은이미 有田, 크레기間에서 署名하여 覺書를交換한것으로써 이것은이번 英國政府聲明에서도 是認하고잇스며 法理上効力을 가진것은明白한바이다 그러나 英國側으로서는 右協定은 天津問題의 背景이라는 一般原則이以上天津問題의具體的解決을 엇지못한今日에잇서서는 何等實効를 가지는것이아니라하여 今後支那에서 我現地作戰行爲를 妨害함에 이르기까지 英國의主張은 이協定의 精神에 反하는것이라고 하는 일이 생길 것이다 即 右一般原則協定에 依하여 帝國主張의 基礎가 된것은 疑心할餘地가업다 右協定은 英國政府도 是認하는 대로 效力을 保存하는것이다

財界方面서도 既定方針貫徹要望

【東京電話同盟】曲折을거듭하던 日英會談도 二十一日 日英兩國政府의 聲明을 最後로 드디어 事實上決裂狀態에 빠젓다 支那事變을 圍繞한 今後의 日英兩國關係에 關하여 財界方面은 推移如何에 重大關心을 가지는 一方 今後兩國經濟關係에 이러날 多의 摩擦困難에 對하여도 充分한 覺悟와 準備를 가지고 나갈 意向을 表明하는同時에 政府에 對하여는 儼然한 態度로써 既定方針에 向하여 邁進하기를 要望하고잇다 即會談決裂後에 英國은 當分靜觀的態度를 取할것으로보이나 問題는 我國이 當面한 天津租界問題處理方法에따라 我國이 取할 强硬手段及이에 따르는 英國의 經濟報復手段이 如何한 樣式으로 實現할가가 가장警戒를 要할點으로 財界로서는 이며 會談決裂後에 올如何한經濟報復에도 堪耐할수잇을 準備를다하고잇다 이리하여 經濟報復手段으로서는 먼저日英通商航海條約의 廢棄, 英植民地와의 通商貿易制限等이 考慮되나 그것도 英本國과 植民地의 利害關係에는 반드시 利害가 一致되지안코 實相은 容易하나 實現키는 困難한일이다 假令英國이 關稅障壁을 誘引하여 各種通商妨害를 한다하더라도 我國은 强固한 經濟의 强化에 依하여 이에 對抗할것으로 要點은 政府의 斷乎한 所信에 信賴하여 여에 協力할 一途가 잇슬뿐이라고 말하고잇다

英國의信義無視 聲明內容을惡意改竄

【東京電話同盟】外務省에서는 日英會談에 關한 英國政府의 聲明草案으로서 十九日크레기大使로부터 帝國政府에 手交한 文書와 二十日倫敦에서 發表한 聲明正文과를 比較檢討한 結果 左와 如한 極히 惡意의 改竄이 잇은것이 判明되엇다 即

一、크레기大使가 手交한 草案에 依하면 現銀搬出에 關한 帝國의 要求는 『天津租界로부터 若干의 準備銀搬出을 拒絶한것』인데 聲明正文에는 『天津租界及北京公使館區域으로부터 云云』이라고 하여 恰似北京公使館區域內의 現銀搬出도 要求한 것과 가치 發表한것은 全혀 事實을 歪曲한것이다

一、또 『關係國이 擁護되는條件下에 討議를 할意思가 잇다』고 述한 後 크레기草案에 依하면 右目的을 爲하여 英國政府는 關係諸國과 協議하여 그 見解를 聽取할 必要가 잇다』고 述하고 잇슴에 不拘코 正文에는 『日英兩國政府는 關係國과 交涉』이라고 改竄하엿다 그리고 外務省에서는 이새 삼스럽게 英國一流의 奸謀한手段에 啞然하는 同時에 右第二點은 今日事態에 直面한 英國政府의 見解를 表明한 聲明中 重要部分이 만큼 그國際信義를 無視한 態度에 憤激하고잇다

故伏見宮妃殿下 正寢移柩之儀

【東京電話同盟】伏見宮妃故經子殿下께서 薨去하신지 四日째인 二十一日 午後七時부터 麴町紀尾井町 御殿에서는 嚴肅한 正寢移柩之儀를 擧行하섯다

對歐措置決定할 今日五相會議延期 首相、陸相과會見豫定

【東京電話同盟】對歐策問題에 關하여는 그 具體的措置에 關한 外務當局의 試案에 關하여 方今平沼首相을 비롯하여 關係閣僚가 여러가지로 檢討를 進行中이어 아직 五相會議를 열고 最後的決定을 할 時期에 到達하지 안 되엇다 그런데 對歐策問題 重要關係로 政府는 二十二日 定例閣議散會後 開催豫定이던 五相會議를 다시延期하여 同日閣議散會後 支障업는限 平沼首相은 板垣陸相과 이에 關한 重要協議를 行하기로 되엇다 그런데 對歐策問題에 關하여 關係閣僚의 根本的意見은 지난八日 五相會議의 結果 明瞭하엿고 또最近의 國際情勢가 微妙한 展開를 하고잇는이때 어느때까지라도 政府의 態度를 決定하지안흐면 안되므로 平沼首相으로서는 可及的速히 最後的 結論을 내리랴는意向으로 兩相으로부터 各各對歐策問題에 關한 所信을 披瀝하여 特히 陸相은 陸軍側의 忌憚업는 意見을表明 重要協議를 行할터인데 이會見結果 對歐策問題解決에 關하여 豫想이 서게 되면 一兩日中에 有田外相과도 會協議를 할것으로보이어 二十二日의 首相陸相의 會談은 지난 八日以來 끄러온 對歐策問題를 最後的解決에 向하여 一步를 내어드디게할것이라하여 注目된다(寫眞은 平沼首相과 板垣陸相)

水魔와싸우며 皇軍檢問에一層努力

【天津二十一日發同盟】北海로化한 天津市의市街는 昨日의活動에 依하여 今日의發展을 하엿다 卽日來 會談決裂의 危機에 天津에는 水魔까지닥처 界方面으로 交通機關은 停頓하여 日本租界出口에는 ...

不法射殺事件으로 上海市政府抗議提出

【上海二十一日發同盟】工部局巡査의 不法射殺事件에 關하여 上海特別市政府에서는 二十一日 工部局에對하여 文書로써 抗議를 提出하엿다

維新政府部內에 租界回收論擡頭

【南京二十一日發同盟】維新政府外交部에서는 二十一日 緊急會議를 열고 ...

英、歐洲危機에際해 米蘇支持確保策 極東情勢는一層惡化乎

英政府聲明과 消息通의觀測

【倫敦二十日發同盟】英國政府는 二十日午後 日英會談經過에 關하여 聲明을 發表하엿는바 右聲明에 對하여 英國政府가 그가치 對日强硬態度를 取하게된 經緯及今後極東情勢의 惡化를 豫測하고잇다 ...

柳川總務長官 北京에到着

【北京二十一日發同盟】北支各地를 視察하려는 柳川興亞院總務長官은 松村文化部長以下를 帶同 二十一日午前十時二十五分北京驛着列車로來京 午後一時杉山北支最高指揮官을 訪問懇談하엿다

一躍警部에昇進 卍寺英巡查部長

【上海二十一日發同盟】工部局에서의 市政府巡捕慘殺事件에 關하여 我現地當局에서는 ...

最惡의境遇豫想 獨、軍事準備에奔忙 數日內로獨波關係急展開?

【伯林二十日發同盟】단지히問題를 圍繞한 獨波關係의 危機에 對處하고자 獨逸의 軍事的準備는 目下急速히 進行되고잇는데 그 規模는 實로 昨年秋체코問題를 圍繞한 危機當時보다 더 大規模하고 더 深刻하다고한다 이는 英佛의 軍備에 對抗하여 그當時와 가치 鬪志의 優勢를 保持하려는 意圖로서 特히 空軍에 잇서서는 이번도現役豫備兵의 最大限의 動員을 企圖하고잇다 또 宣傳局의 指揮下에 新聞其他 포스타는 『波蘭의 最後的警告』『避難獨逸人八萬』等의 最大級의 形容詞로써 民衆의 對波蘭精神動員에 努力하여 戰鬪開始直前의 態勢를 가추고잇다 또 話題에 여러가지 風評이 流布한데 이번은 昨年九月과 달라 一部에서는 戰爭의 危惧도 업지 民衆의 九五%는 히틀러總統은 싸우지안코 成果를 거둘것이라고 믿고잇다 그러나 獨逸外交의 一抹의 不安은 獨逸軍의 意圖가 決코 단지히뿐아니라 波蘭回廊의 回復을 策하면 英佛兩國이 波蘭을 支援하기위하여 蹶起하지안흘가하는 一點이다 그러나 단지히問題만으로는 英佛兩國이 蹶起하지 안흐리라는것이 獨逸政界外交側의 一致된 意向이다 그러나 目前의 行動目標가 即 那邊에잇는지 이點에 對하여는 히틀러總統의 眞意를 아는이는 아마 립벤트롭外相과 陸軍總司令부라우빗치將軍 海軍總司令레더提督 國防軍最高司令官카이텔將軍等 諸將星뿐일것이므로 이點에 對하여 消息通이 말할수업다 其他 獨逸側今後의 態度를 檢討하여 다음과가치 觀測하고잇다

一、단지히地區의 時代는 이미 지낫다 獨逸의 今日의 行動目標에는 波蘭廻廊도 들어잇슬것이다

一、獨逸이 最惡의 境遇를 豫想하고 對波及 對英佛軍備를 進行하고잇는것을 單只에누리로만 볼수업다 獨逸은 단지히를 圍繞하는 危機解決에 對하여 斷乎한 決意를 가지고잇음은 疑心할餘地가업다

그리고 一部에서는 이數日間에 緊迫할지모른다고 觀測하고잇다

又復四十一機擊墜 할하河戰線再緊迫

【新京二十一日發同盟】滿蒙國境其後狀況은 外蒙蘇軍의 根氣잇는 越境出擊에 依하여 小衝突을 繼續하면서 彼我相對峙中이던바 二十日未明以來 敵의 行動은 活潑해짐을 띠어 할하河戰線은 再次 緊迫狀態를 뵈하엿다

【新京二十一日發同盟】關東軍은 지난十七日부터 二十日까지의 滿蒙國境戰線의 戰況에 對하여 二十一日午後三時 報道班을 通하여 左와如히 發表하엿다

一、十七日夕以來 敵砲兵은 我砲兵에 對하여 砲擊을 加해왓스므로 我砲兵은 十八日 猛烈한 破壞射擊을 實施하여 其中三中隊를 撲滅하고 六中隊에 損害를 주엇다

二、我航空隊는 二十日午前七時 지나 戰場上空에서 敵SB爆擊機十機와 交戰 그三機를擊墜하고 또同日午前九時五十分부터 約十八分間 三角地帶上空에서 E十六型七、八十機와 交戰하여 그中三十二機를 確實히擊墜하엿다 二十日午後一時三十分我地上部隊는 하른알산上空에 飛來한 敵戰鬪機E十六型機와 交戰하여 그中 六機를 確實히 擊墜하엿다

【〇〇基地二十一日發同盟】지난 十三日午後二時三十分 할하河三角地帶上空에서 敵E十五、十六型七十機와 空中戰을 演하여 十三機를確實히 擊墜한以來 天氣不良으로 交戰을 갓추고잇던 蘇聯外蒙空軍은 二十日又復 戰場上空에 越境하여 我荒鷲의壯烈한 空中戰을 展開하엿다 即二十日午前十一時頃 敵E十六型六十機의 大編隊群으로써 戰場上空에 飛來하엿다 미리부터 기다리고 哨戒中이던 野口部隊는 即時이를 急襲으로 간만 猛烈한 戰鬪를 展開하여 十二機를 擊墜하여 凱歌를부르고 悠悠基地로歸還하엿다 我方의損害는 輕傷者八名을 내엇을뿐이엇다

日印兩代表任命 第三次會商近近開催

【東京電話同盟】現行 第二次日印通商協定은 來年三月末로써期限이 終了되므로 外務省에서는 일직 商工省과 그改訂豫備交涉의 準備에 對하여 協議를거듭하고잇던바 이지음 會商開催에關한 國內準備가 거의完了되엇스므로 印度及緬甸兩政府에對하여 通告하엿다 이에對하여 印度政府는 타우商務次官을 代表에任命한다고 通告해와스므로 第三次日印會商은 빠르면 今月末부터 시무라에서 開催되게되엇는데 그進展如何에 따라서는 이에 併行하여 緬甸側과도 折衝할터이다

辭令

(廿一日發令)

(內務) 總督府技手 高橋勝吉
任總督府技師(七等) 命內務局勤務
總督府稅關事務官補 卅木維博
命羅津稅關在勤
(京畿道高陽郡內務課長) 米原光太
任總督府稅關監視官(七等)
補京畿道產業主事(七等待遇) 瀨良彥三郎
任朝鮮產業技師(七等待遇)(各通) 江崎灝來
補京畿道產業技師 鄭文基
任朝鮮產業技師(七等待遇) 永田彌太郎
補平安北道產業技師(七等待遇)
任朝鮮產業技師(七等待遇)
補咸鏡南道產業技師
(咸北) 朝鮮產業主事 相馬憲雄
高等官八等으로待遇
(平北) 朝鮮產業技師 柳本儀助
依願免本職

人事・集會

◆下城義三郎氏(總督府遞信事務官遞信局海事課)新任人事次二十一日來社

市況 (廿一日)

◆橫濱生糸後引◆ 當限 [illegible] 先限 [illegible]

兵站基地朝鮮의現地報告

國際港海州培養素 寶庫山東과指呼間

⑱ 本社特派員 吳基永 黃海道篇

四、海州港의擴充計畫

海州港의 修築沿革을보면 大正十二年 一萬圓의工費로써 一千七百六十坪을 埋立하고 荷揚場一個所 突堤一基를 施設한것을 始初로한다。

그러나 이것은 아직幼稚時代의 原始的施設이라 ... 昭和二年度以降 五個年繼續事業으로써 工費五十萬圓을投하여 海陸連絡設備等所謂第一期工事를 施行하여 昭和七年十月에 竣功된것부터서 볼만한것이잇다。이完成으로 二千噸級의 船舶, 繫留가 可能케 되고 그後 昭和十一年度以降五個年繼續 第二期事業으로써 工費百四萬圓을投하여 方今施工中으로 明年에竣功될 어工事에依하여 在來繫留岸壁에 接續해서 延長二五〇米의 繫留岸壁을 增築하고 渫面四七、〇〇〇平方米를浚渫하여 規模로서도 現在의數倍에 當할터이고 四千噸級의 繫留가 되더하게되고 兼하여 九〇米의 階段付護岸을 築造하여 發動機船의 荷役을便케할터이며 또現在의 埋立地에 接續해서 總面積六〇、〇〇〇平方米를 埋立하고 그中 築道路 一一、一〇〇平方米를 ...

設備에 充當하게될 豫定이다。第三期工事는 今十四年起工、來十六年竣功豫定인 工費五十萬圓의 三萬坪埋立과 荷揚場、假護岸工事가 잇고 또三百七十萬圓을 드려 明十五年度起工、來十七年竣功豫定인 一萬九千五百四十五坪의 埋立工事와 護岸工事 其他施設設置等이 잇다。

이것만完成되어도 八千噸級의 船舶이 出入할려고 吞吐力二百萬噸의目標를 達할것이다。同時에 灣口의暗礁爆破、航路의開拓、航路標識의 設置가 並進하고잇스므로 大體로以上計劃의 完遂를 기다려 海州港의規模는 現在의十倍로 擴大될것이다。그러나 이것이모두 近來、所謂多港主義의 惡澤으로써 計畫된것이오, 將次湖水黃海를이루는때 그重要據點으로서의 飛躍原則이 命的으로 確保될 港灣擴築의 逐次進步에따라서 港勢은 다음과갓다。

年次	移輸出 (噸)	移輸入 (噸)	計 (噸)	移輸出 (圓)
昭和七年	[illegible]	[illegible]	[illegible]	[illegible]
昭和八年	[illegible]	[illegible]	[illegible]	[illegible]
昭和九年	[illegible]	[illegible]	[illegible]	[illegible]
昭和十年	[illegible]	[illegible]	[illegible]	[illegible]
昭和十一年	[illegible]	[illegible]	[illegible]	[illegible]
昭和十二年	[illegible]	[illegible]	[illegible]	[illegible]
昭和十三年	[illegible]	[illegible]	[illegible]	[illegible]

그리고 以上數字를 다시한번檢討하면 昭和十三年부터는 벌서 關東州、北支、滿支方面에輸出百三十三萬圓、輸入八十六萬圓을發見할수잇다。이것은 對外貿易港으로서 前途의光明을 示唆하는 한例證으로 注目할것이다。이海州港에서 가장近距離對岸으로突出하고잇는 山東省은 그面積이六六、〇〇〇方哩이오 그豐饒한地味、無盡藏의天然資源이잇다。石炭만하드라도 埋藏量七十億噸

이라니 宏壯함을 알지며 金、鐵의埋藏量에 또한 얼마든지잇는 모양이다。農產物도 落花生이年產額一億石、大豆、小麥、棉花等輸出年額은 九千萬圓을不下하리라고한다。이것이모두 將來海州港의利用할 前面資源이다。따라서 다시고개를 돌려서 道內物產만보드라도 爲先農產物耕作面積 五十六萬町步로 朝鮮第一位耕作面積 十四萬町步에 年三百六十萬石의 米生產은 不遠四百萬石의目標를 突破할것이다。아프現在米移出二百四十萬石이 朝鮮第一位요 全朝鮮產額의 四割에 該當한다。水產은 北朝鮮과 가치 비록 鰮魚景氣는 업다하나 年六百萬圓에 達하며 地下資源으로는 金、銀、重石、其他 雲石等 特殊 鑛物이 또한 豐富하여 그開發上 海州港의 存在價値는 두말할것도업다。(續)

五、貿易港으로서의海州港

即効를發하고 또한年年來進步를 거듭한것은 貿易高다。當初 開港前後으로 沿岸交易時代는 말할것도업지만 所謂第一期港灣施設이完成된 昭和七年만하드라도 總貿易額이 三百八十九萬餘圓이던것이 昨昭和十三年에 이르러서는 二千五百三十九萬餘圓이란 七倍以上의躍進이다。이期間의 數字를 參考컨대 다음과갓다。

大販賣店 (順序不同)

清津府北星町 中寅商店株式會社
城津邑本町 合資會社茂利洋行
咸興府黃金町 金星商會
平壤府里門里 廣田本店
京城府水標町 德永商店合資會社
江景邑中町 山本石六商店
木浦府福山町 合名會社松井商店
木浦府竹洞 鄭善洪商店
釜山府大廳町 山內商店
浦項邑本町 合名會社大上商店

トンメヤソ
소 야 멘 트

소금과물로
五倍乃至十倍의
맛날간장(醬油)
을簡單히만들수
잇습니다

國策線에
順應한經
濟的滋養
調味料!

御家庭醬油로는……
美味・榮養・經濟
釀造家原料로는……
經濟되고簡易速釀
食料品加工用으로는……
經濟되고榮養豐富

發賣元
京城府長谷川町七五
日產化學工業株式會社京城營業所
資本金一億二千四百萬圓

貧血 結核 胃腸
治療豫防 强化促進

네오肝精
錠劑

먹기쉬운
肝油劑製
牛膽汁配合
肝臟
發明特許
定價 [illegible]
「新榮養讀本」
御試用見本及び
無代送呈
發賣元 藤澤友吉商店
大阪市東區道修町
東京日本橋區本町
京城府西小門町
NK1315

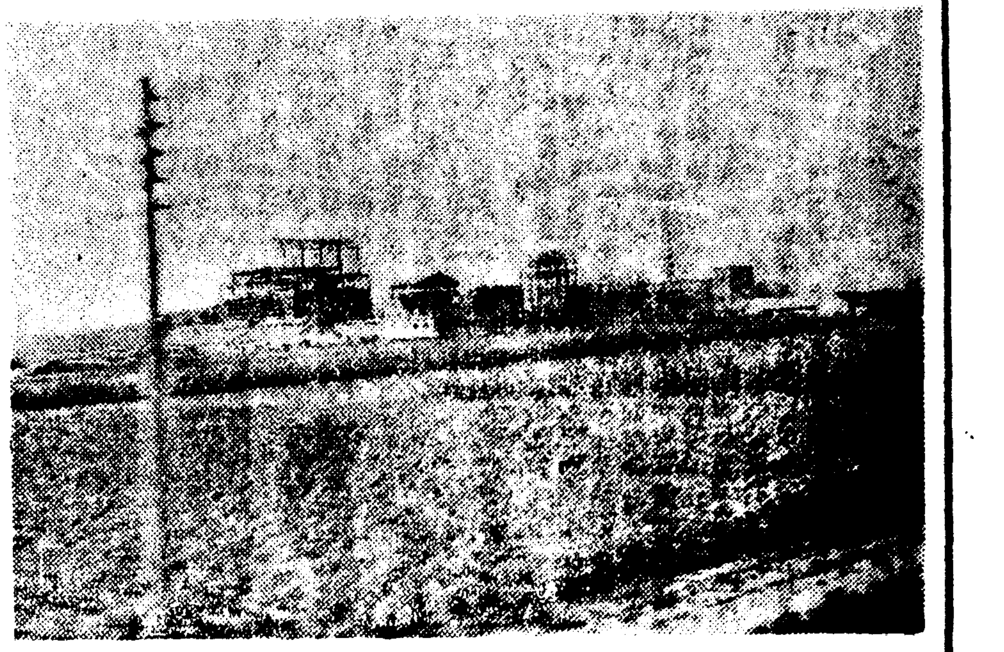

飛躍하는要衝順川、沿線一帶資源開發

黃金의河床우헤아로새인活畫景에解剖刀

平元線

本社特派員 韓啟德 文 李仁朋 寫 ❷

망망한벌판에 아직한해(旱害)를 임시안된벼가 초록일색으로 물스럽지는 논의바다를 기차는 모세ㅡ」와가튼 기세로 갈르고 치하여 순천역(順天驛)에 도착한다 얼른눈에띄이는것이 역에연접하여 강사가에 건설되여잇는유명한 일본와학의 요소(尿素)공장이다 도시에서도 볼수업는 거 모가크코 외관으로보아도 복잡스러운 설비를 능히상상케하는 대공장으로 팔분가량 준공된곳하엿다 명춘까시에는 조업을개시하여 삼천명의 노동자가 부근일대에서 망범위로 산출되는 일로선을 회화적으로 요리하기 시작하면 동양최초의 요소공장을가진 자랑을 지니는 순천의 산업인평은 꼭을중심에서 공산품에로 고쳐씨여저야 할것이다。그리하여 방금 순천은 무서운기세로인구가 증가하고잇고 집(人家)방(人)가시 평양만 못지한 흔기세로 올라가고잇다

◇……◇

그러나 물론 순천이 자타는 경은 이러한공업회에만 의하는 것이아니다。여기에서 우리는교통중심지로서의 순천을 보지안할수업다。만포선은 다리한개로서 중앙(中央)에 연결하여 오는두일이십팔일부터는 평양에서 사평가(四坪街)에이르는 직통열차가 달리게되엇다 평원선의의의는 단순히 황해와 일본해를 어어놋는다는 점에잇는 것이아니다 평의선과 갈려지고 만포선 할경선 정차는 서선중앙선 중부중앙선등에연결되어그 영향범위를 광대하게가지고잇다는점에평원선의 중대성은 놓여가고잇는것이다 그런중에서도가장편게가 기픈것은 마포선이다 조선과만주를 한복판으로 매저놋는 이선의 의의는 새삼스러히 운위할필요가업슬것이고 그리하여 이곳으로부터 이백팔십키로지점에잇는 진남포는 서로어선의 종단항으로서의 이익을 차지하고자 방금 맹렬한 경쟁을 하고잇지만 좌우간 순천을 통과하지안흘수업게될것만은 사실이다 여기에다 계획중에잇는 순천과 청원(淸原)을 맷는 중부중앙선이실현만된다면 순천은 그야말로 서북조선의교통상 핵심이 되고야말것이다 하기는이 중부중앙선은 기점을 사인장(舍人場)에 둔다는 말이잇서 최근에는 사인장지까가 폭동을하엿다고 하나이론상으로는 순천에서 출발하는것이 타당할듯하다

◇……◇

순천에서 만포선과 헤어저양덕행의 기동차로 바꾸어 타는 승객은 사활가량이엇다 그래도 이곳에서 새로라는 손님도잇고 하여역시 단한간의기동차는승강구로 오르내릴수가 업스리만큼 넘처흐르는 만원인채로떠낫다 철교아래보이는 순천강은 호수처럼 고지낙하고 가는듯마는 듯떠잇는 수상선의돗은 배도부르지안허 뒤로보이는 버드나무 궈롱네와아올리 한폭의그림을그리고잇섯스나 얼지안허 이곳에서도 국책이요구하는 파화파자연의맹렬한 투쟁이전개될것이니 그것은이연이 이강에서청천강(淸川江)에이르는 일대에서사금 사업의「센드펌프」식 방법에의하여 시하게된까닭이다 생과 관 아레에 황금의하상(河床)이 려저잇는승을 예달의누가 알앗스랴마는 일단안 이상에야 그것을 그냥내버려둘 오늘의형세가 아니다 모래의한알한알을 세어가면서라도 자원으로부려내이어야한다

◇—◇

차가달림새 석우에보이는 산세가점차험하여지며 그곳곳에산을파가내고 굴을뚤코잇는 광산작업상황이눈에 띠이고 적거장마다 동발과 광석이쌓여잇다 장림(長林)을지나니 케볼카-가이 산에서 저산으로 날러다니며중석(重石)을 나르고잇다 망울의 표본실가치 금 후연 중석 은 아연 철등 가지각색의 지하자원을 저장하고잇는 성천군에대하여 평원선은 개발의 괴대(皮帶)가 되어잇는것이다

신성천(新成川)역전에는 키다란헤스가 한대황행히 놓혀잇섯다 성천읍내로가는차이다 얼찌기 평원선이 부설되기로 결정되매 성천에서는 이것을자기고을을 통과케하려고 기성회를만들어가지고 적지못애히 싸워섯다 그러나 뜻을이루지못한때군민들은 섭섭하는 생각을하엿슬망정 그것이 오늘가튼 칠흑한 결과를 가저올줄은 상상도못하엿던것이다 순천이 방금보는은 것가튼 비약적발전을하고 잇슴에반하여 성천읍은 겨우 여명을이어가는 흔근고을로서 간신이 서선중앙철도나 통과하기를 기다리지안흐면 안되게되어잇다

◇—◇

서선중앙철도는 성천을 지나 이신성천역에서 평원선과교차하게되어잇다。이선은 승호리(勝湖里)에서 석봉(石峯)까지 개통이되엇는데 시월경까지 강동(江東)을거처 명년중으로 덕천(德川)까지 이르려는것인데 더 성천을지나 십칠년까지에는 덕흑령(黑嶺)일대 또는신창(新倉)에서 덕천에미치는일대의억여오천만평아래 깔려잇는 유연탄의 석탄을 운반하려는 무거운 직무를띤 철도로 동해안일대의 공장지대나 이일본에 도항하는 석탄은 어시성천에서 평원선에로 카-보롤통게 될것이다 여기에서부터 차창에 보이는경치는청천아름다워진다。강이라고하기는 너무적고 여톤그러나 맑은강물이가 철로와 동무하여흐르고잇다。강바닥을 헤어다니는 적은고기가 빠히보인다。이것이 양덕맹산을 흘르고 내리어 성천고을의 무산십이봉 기슭을비투강의 이름으로 흘치고 흘러가 평양의 부벽루미트로 갈흘아드는비로 그흘이다。개울언덕은 만가지 혹색을한 바우외산이고 바우에는 이미단풍이 들기시작한듯한 누런이를 다나무가 무성하여잇다 흐랍한 절벽이래로 흐르다고여잇는 프르른물우에 회구통의그림자가 또톳 잠긴듯한것을기차가 검은그늘을 떤지며달리는곳-이곳이 소위「성천금강」이다 본보에 얼마전부터 실리기시작한 김남천(金南天)의 소설「사랑의수족관」의수이평호군과 경희양의 파란만흔사랑이 히미하게 쌕트기시작한 자동차가달리던 신작로길이 바로서기에보인다 (사진은순천요소공장)

用材林需要에따라 森林令全面的改正

適地適木의樹種選擇과營林改善等

民有林에도强力統制

현행의 삼림령(森林令)은 멀ㅣ 명치사십사년월에 발포된 제령(制令)으로서 당시조선의산에는 오래동안의 남벌(濫伐)로 말미아마 수목이업는곳이 만헛스므로 나무를심어서 이를보호하는것이 수요목적이엇기때문에 자연 삼림령도 이취지에서 입법되엇섯다 그러나 이법령이실시된이후 삼십년을 경과한현재 조선의 임상(林相)은 장족의발전을하엿고 특히한비상시에잇서서 삼림재원의보호와 개발의 성질이 특수하여 젓음에따라총독부에서는 현재의상황에적합하도록삼림령을 전면적으로 개정하여 종래 원측적으로 민유림야에대하여는 소유자의 자유의사에대겨 잇던것을 금후는국유민유를물론하고 조선의총면적의 칠할이상을 차지하는 일천륙백삼십일만정보의 임야를 강력적으로 통제하기로 되엇다 즉종래는 무조건하고 산에나무를 심어서 산을푸르게하기에만 전력을기우려서 그수종(樹種)여하와 장래 그삼림의이용개발을 기피생각치아니하엿던것이다 이아프로는 군수(軍需)민수(民需)를 통한건축재와「펄프」재며제지(製紙)용재등 용재림(用材林)의 수요가 늘어비추어 어느산에는 어떤수종(樹種)을심는것이 적당한지를 과학적으로조사결정하여 적지적목(適地適木)주의로써 용재림의 조성을 적극도모하기로된것이다 따라서총림야의 대부분을 차지하고잇는일천여정보의 민유림에 대하여는 종래 원측적으로 그 영림(營林)방법을 임야소유자의 자유의사에맥겨던것이데 금후로는 공유림에는 말할것도 업고 민유림에도 각각그영림계획을세워 소위 삼림시업안(施業案)이라는것을 각도지사에게 내여당국의승인을 엇도록 맨들러이라고한다 이와가치 이삼림령의전면적개정으로써 금후 조선의림야는 당국의 강력적통제를밧게될터이데 이법령개혁은방금 총독부에서 예의입안중이어서 명년도부터 실시를보게될모양이다

＊＊＊＊＊ 防空林도指定 ＊＊＊＊＊

새로히 개혁되는 삼림령에는방공림(防空林)이라는 새로운협야가 규정될모양인데 이것은방공상필요로 삼림으로써 여러가지 시설을위장(僞裝)할수잇도록하자는것으로 전조선적 각삼림중에 필요한곳을 이방공림으로써 지정을하게될터이라고한다

일곱시경 광주(廣州)로부터 서울을 향하여 걸어오다가 면운안남은 돈을 다 덜어서 술을 잔뜩마시고 공연히 길가는사람에게 시비를붓첫다가 되려 매만맛고 머리가 터지자 황김에 광장리(廣場里)파출소에가서 강도를 만낫다고 거짓신고를하여 동대문서에 서원을 헛수고케하고 방금 되경을 치르고잇다

丸石自轉車商會 固定價格違反으로取調

본정서 경제경찰계에서는 수일전부터 황금정(黃金町)일정목 오십삼번지 자전거도매상 환석(丸石)상회 경성지점 대표 송정진남(松井辰男)외한명을불러다가 취조중이엇섯는데 이십일일 그상회에서 작년십이월십여일의 고정가격을 무시하고『타이아』와『추-브』에 부당한이익을보앗다는것이 판명되어 조선표준판매가격취체규측위반으로 계속취조중이다 사건내용은 환석상회에서 작년십이월실구일부터 금년六월이십삼일까지『파훠트·타이아-』와『추-브』의 이익하『타이아-』와『아트립쓰·추-브』외 일곱가지 이천오백석흔한개를 일만팔백삼십삼원에 팔아 고정가격보다오백이십원이 초과된것이다 이것의 구체적예를들면 칠원십전의『라이아-』를 칠원오십전을 은 칠원삼십전에 팔아온것이다

虛僞强盜

전남 화순군화순면 수소부정의 노동자김양국은 신부일저녁

轢死少年二名 身元이判明

실부일오전칠시사십분 인천역

모기장에引火 一家四名死傷

昨日永同郡의慘事

【永同支局特電】이십일밤오전영시반 충북영동군영동면 부용리(永同郡永同面芙蓉里)정조신(鄭文信)의집에서 불이일어나 그집안식구를깨우고 가족네명의 사상자를내이고 한시십분에 진화되엇다 발화원인은 모기장안에 켜노한등불이 모기장에다 하 그안에서자던정조신과 맛아들여천 현기(賢基) 맛딸 혀흔 적정(赤井)네명이 모두 중상을입어 려가던도중 맛딸은 절명하엿고 남아지세명도 생명이위독하다

官用自動車自肅

오는 구월부터 관청에서 쓰는 자동차도 철도국에서는 종래 전표로써 사기로 되엇스므로 보다 철신 더 절약하기위하여 국장의 출근퇴근은 물론 출장부와의 연락에도 오전오후 각

鐵道網擴充과並行 車輛、大大的增備

철도국에서는 근년에 건설설로와 복선선로가 점점빠더가고 또한 사변관계로 여객과화물이 만히불러남으로 차량(車輛)을 대대적으로 만드는중이데 더욱이 기관차는 그숫자도 칠십만하지고 최신식것도 나타나고잇다 현재 사용하고잇는 기관차의 종류는 『탕크』기관차 다섯종류와『텐더』기관차 여섯종류가 잇스며 이밖게 철도사고 복구공사에쓰는『레킹크레인』기관차와 줍은궤도차에쓰는『탕크』기관차 다섯종류가 잇다 사변발해동안에 증비(增備)한것만으로도 『푸레리』형『미까도』형『텐더』기관형 및『산타훼』형 『탕크』기관차와『데꼬일』형『파시픽』형『미까도』형『텐더』기관차등 여러가지모양의 새기관차를 만들엇다『산타훼』형기관차는 혜산선(惠山線)만포선(滿浦線)등의 산골선로에 사용하는것이며『푸레리』형기관차는 단거리에 운전하는 여객열차에 사용하며『파시픽』형기관차는 장거리에 운전하는 여객열차에 사용한다 그리고『미가도』형기관차는 화물열차에『텐더일』형기관차는 객차화차양편에 병용하는 기관차이다 이밖게 객차는 바퀴여섯개가 달린『보기』차가 조금잇는이외에 모두바퀴네개달린『보기』차를 사용하고잇다

로부터 경성으로 오던제사백삼십오열차가 영등포역부근 도림정(道林町) 철도길목에서 치어죽은 소년두명이잇는데 그신분을조사한결과 도림정칠십륙번지 서상희(徐相熙)(七)와 그동무인 목포부삼정리(木浦府三亭里)칠십팔번지 엄조용(林鍾用)(七)으로판명되엇다

都市人은담배벌거지

昨年中京城서賣上高만五百七十萬圓

一人比率은羅南羅津의順位

전조선 수요도시에잇서서 소화십삼년도 연초매상고는 역시 경성이 단연제일위이고 다음이 평양、부산、대구、인천、청진등의순위로 인구한사람에대한 소비고는 이순서와는 별판으로 전기대도시들을 물리치고 신흥공업도시인 나남(羅南)이 제일위요 그다음이 청진、라진、남원(南原)고저(庫底)회령(會寧)등의 순서다 어것은 시국의 반영과 공업지의발전에따라 노동자들의 출입이 번번한까닭이라하며 이통계를보면 다음과갓다

▲都市賣上高	圓	▲一人當消費高	圓
京城	五、八〇四、八〇一	羅南	一〇、二四
釜山	一、三一七、三四	羅津	九、二四

한번씩 자동차를사용하기로되엇이잇는이외에는 자동차는 일체다 이밧게긴급 또는 특별한 일 운전하지안키로 되엇다

釜山肅選府議

卅九名良選昨日選擧

【慶南支社發】지방자치사상에일대오점을남기고 드디어 총사직을단행한 부산부회는 이십일 숙청의 총선거를 단행하엿다 유권자총수 팔천구백사십일명중에 총투표수는 칠천삼백어십오표기권수는 일천오백팔십칠명으로써 이십일일 개표한결과 다음의삼십구명이 당선되엇다

得票	當選者
二八四票	香椎源太郎
二七七票	杉村逸樓
二七四票	長直人
二六六票	泊間房太郎
二六三票	小林久
二五八票	李贊興
二四二票	朴性彬
二三二票	福島源太郎
二二八票	原田泰藏
二二三票	立石良雄
二〇七票	一木源吉
一九五票	峯井勝吉
一八三票	金埈源
一七〇票	宋根實
一六〇票	荒木道男
一五五票	金慶壽
一五四票	田村緣朗
一五二票	河部由之助
一六一票	金棟燮
一六〇票	粟棄鍋
一五一票	小原爲
一三八票	趙鳳禧
一三〇票	加地益次郎
一二九票	富原研二
一二三票	井上七郎
一一八票	尹炳浩
一一八票	趙德濟
一一七票	富吉繁一
一一〇票	永田三郎
一一〇票	朴基鉉
一〇八票	藤田米次郎
一〇七票	井上酒鷹
一〇六票	坂口勇治郎
一〇三票	山口守一
一〇二票	齋藤將隆
一〇〇票	西尾角藏
九九票	金東秘
九二票	金璋泰
八四票	町田貞一
八二票	朴敬英
	田口要治

(以上)

仁川	七四三、八六
元山	四五二、四六
咸興	四四五、一二
平壤	一、三七七、二一七
大邱	八一五、五四
淸津	七〇〇、一三三
興南	四五一、五三
南浦	三四〇、九九
新義州	三三一、七〇
群山	三三一、七一
合計	一三、六八〇、八八

소매치기

천안읍(天安邑)에서 양조업을하는 유기원(柳寶元)(五三)이 이십일오후 경성역에서 황금정으로 가는 전차를타고가던중 오십원이 드러잇는지갑을 소매치기에게일허버리고 본정서에게출하엿다

딱총

발갑습니다 소매표 주가격을 드디어실시、○ 경축하예포(禮砲)로써환영 ○ 표준에 위반자는 경제경찰이 취체하라고 ○ 버상시 상업도덕의 향상을 기원(祈願)。 ○ 이름에 잡부갑시 제멋대로 써 붓친것。 ○ 여기다 굴레를 씨기저엔 절미(節米)운동은 거짓말。

曆

▲八月二十二日(火曜) 陰七月八日 ▲壬午辛卯 ▲日出 午前五時 五十四分 ▲日南中 午後零時三十七分 ▲日入 午後七時 十九分 ▲晝間 十三時二十五分 ▲月出 午後一時 三十六分 ▲月入 午後十一時五十六分 ▲滿潮(仁川)午前十時 午後十時四十五分

스포-츠 뉴-스

京城에來訪할 華北軍의陣勢

陸上部의投擲은朝鮮을壓倒

蹴球와籠球은未知數

來九月九、十日에 來京할 華北新民體育協會 陸上、籠球、蹴球三部隊는 總員一行六十八名의 遠征團을 決定하엿는데 團長에는 副會長 宋介氏(新民會中央指導部敎化部長)가 推戴되고 以下本部役員十一名、陸上三十三名 籠球十八名(內兼陸上代表一名)蹴球十九名으로 最初의 國際競技昏場에 알마즌 堂堂한陣容이다 陸上競技의監督은 華北의短距離選手로서 伯林파 羅府올림픽에 出場하엿던 有名한 劉長春 氏이며 各種目의實力은 二三選手를除하면 朝鮮選手의 好敵手인데 短距離는 百米十一秒、二百米는二十三秒四의選手가 四名으로 그中王士林君이 투ー사롤兼하여 走幅跳 七米〇三、三段跳十四米五四의記錄을 保持하고잇다 中距離의 李世明、金玉寬兩選手는 四百米五十二秒四、八百米二分〇一秒臺이며 그以上長距離는 朝鮮에比하야 훨신뒤떠러저잇다 필드에는 張立三君의走幅跳七米一一、三段跳十四米八一이 큰存在이며 一般으로 投擲의水準이 朝鮮보다놉흐데 早大留學生이던 郭建章 主將이 投圓盤에四十二米、投砲丸에 齊沛林君이 一三米四七以下 이程度의選手가 各二三名式잇다 走高跳는 日本體操學校出身의 黑錦地君의 一米八七이 最高記錄이데 朝鮮은 投擲에는 勝算이업을것갓다 蹴球와籠球는 모두 天津과北京 兩都市의 選拔軍으로 그力量을 朝鮮과比較하기 困難한데 蹴球팀에는 GK에李惠遂, FB에鄭龍洙 等兩朝出身이끼여잇는것도 異彩이라하겟다

加奈陀籠球勝

【마닐라同盟】朝鮮에 來征하엿던 加奈陀籠球軍은 十八日밤 比島의强豪 아테네오大學과 對戰하야 三十對二十八로 아테네오大學을 一蹴하여 二勝一敗하엿다

加奈陀30(15 15／10 18)28아테네오大學

【十六日밤의戰績】

加奈陀29(15 14／15 13)28레트단

日本蹴球金、閔君負傷

日本蹴球選手에 選拔되어 目下練習中이든 FW金容植君과 HB閔丙大君은 練習中에負傷하여 出場不能케되어 FW에裵宗鎬, HB에 玄孝燮君을 起用하기로되엿다한다

培材蹴球部 甲子園遠征中止

大每主催의 第二十一回全日本中等學校蹴球選手權大會에 朝鮮代表로서 出場하는 培材中學蹴球一行十二名은 지난十九日午後三時 京城驛發列車로 戰地大阪으로 出發할 豫定이던바 突然當局으로부터 遠征을 許하지안허 結局參戰치못하게되엿다한다

今年前半期 世界陸上五傑 ③

◇三段跳

1原田正夫(日)一五米七三
2D마타ー(新西蘭)一五米七一
3金源權(日)一五米三四
4그레나드(比)一五米一五
5라사리(芬)一五米一四

◇四百米

1할빗히(獨)四六秒七
2란ー지(伊)四六秒七
3웃드라프(米)四六秒八
4벨자ー(米)四七秒一
5미라ー(米)四七秒一

◇八百米

1하르비히(獨)一分四六秒六
2란ー치(伊)一分四九秒
3뿌라운사이드(獨)一分五〇秒三
4웃드라프(米)一分五一秒二
5메ー르(米)一分五一秒五

◇千五百米

1B·라이메이오(米)三分五一秒五
2렐ー호제(獨)三分五二秒四
3스타니세스키(波)三分五二秒八
4야코프(獨)三分五三秒二
5즈아미(匈)三分五三秒六

◇五千米

1〇메키(芬)一四分八秒八
2〇빼그리(芬)一四分一六秒二
3에벨라인(獨)一四分二七秒二
4샤운틀그(獨)一四分一八秒四
5헬리스텐(獨)一四分二四秒六

◇三千米障碍

1키인플(獨)九分一二秒二
2렐손(瑞典)九分二〇秒八
3린드뻐랑드(芬)九分二二秒
4마크라스키ー(米)九分二三秒一
5이도보텐(芬)九分二五秒八

◇마라손

1뿌라운(米)二時間二八分五一秒
2헤니케(米)二時間二一分四秒
3양그(加)二時間二三分四一秒
4데기스(米)二時間二三分二二秒
5천손(南阿)二時間二五分七秒

◇高跳走

1월손(米)二米〇六
2스자ー스(米)二米〇四
3岡本三市(日)二米
3스테웨르(米)二米
3M·웨커ー(米)二米

◇走幅跳

1와트손(米)七米七五
1레이스팔드(米)七米七五
3뿌라운(米)七米七四
4뿌르ー드(米)七米六六
5고ー돈(米)七米六四

基青主催拳鬪大會 防空練習으로順延

中央基青主催의 第十二回全朝鮮拳鬪大會는 來九月七、八、九의三日間 鍾路靑年會館內에서 擧行할 豫定이던바 이期日에는 防空練習을 實施하게되엿스므로 十一、十二、十三의 三日間으로 順延하게되엿다하며 따라서 參加申請期日도 九月九日午後四時까지 接受할터이며 計劃은 十一日正午부터 主催側에서 行하기로되엿다한다

日本武專柔劍道部 九月廿一日에來征

日本武專校學生柔道十八名과劍道二十名의 選士一行은 遠藤教士(柔道)宮崎範士(劍道)兩氏引率下에 來九月二十一、二兩日間京城에來征하여 全朝鮮軍과 對抗試合을열기로되엿다

久慈監督永眠

【札幌電話同盟】北海道實業野球大會에出場하여 對札俱戰에서 重傷을입은 大洋俱樂部監督 元早大選手 久慈次郎君은 札幌市立病院에서 加療中이던바 後頭部內出血로病勢惡化하여 二十一日午前九時三十七分 드디어 永眠하엿다 享年四十七歲

學生軟式庭球延期

第四回全日本學生軟式庭球大會는 二十一日午前 濟松町恩賜公園코ー트에서 擧行할 豫定이던바 降雨로因하여 中止하고 二十二日午前九時부터 行하기로되엿다

運動界 人事·集會

▲李鍾煥君(東京在學生籠蹴軍主將) 鄕土訪問遠征完了 人事次來社
▲沈命燮君(同마네저)同上

今日天氣 東風晴曇

廣告

어떤 어려운 證書·願屆라도 술술 쓰게된다

반만한新書로 代書人에게 꼿 三十錢씩내노아야하는 時代이다 또 證書나 願書 여부하에 모르고 不便이 만타 이번 東京中野區의 東京出版通信社에서 『代書人入らず正しき證文の書き方』『日常百般願届書き方』의 二冊을 發行하엿다。이 戶籍、寄留、兵事、營業、出版、納稅事項、民事刑事訴訟、人事訴訟手續其他 一切의 證書願書申請、申立과 書類의 書式의 大集錄으로 本書二冊은 代書人의 必要업시 어려운書式이라도 쓰게되므로 大判 四六判上製定價一圓인것을 目下特價中二冊에一圓二十錢으로 頒布하니 希望者는 東京出版通信社에 葉書로申込하면 代金은 着本後支拂하여도 無妨하다고。

補藥大王·百補丸을쓰시오

陽氣不足 氣血不足 胃腸不健은 大注意

生命을短縮하는 三大原因이된다!

一、百補丸을 쓰면 陽氣와 食事가倍加되고 氣血이旺盛하야 무슨일이든지 二人分을 하게됩니다

二、체중과속병은 어느때업서젓는지 알지도못하게 업서지고 消化가잘되고 胃腸이 튼튼하여집니다

三、極寒에치위도 모르게되고 感氣에도 걸니지안코 무릅과 手足이 찬증세가업서지고 몸이더워집니다

四、固精이必要 사람이 流精이速히되면 여러가지 害가만습니다 固精되는藥은 事實로 貴材입니다 百補丸만잘쓰면 엇던사람이던지 固精이됩니다 下焦습冷가튼것은 問題업시 남니다

五、肺와心臟이 조와저서 기침나는 일이업고 山에 올나가도 숨이차지안코 肺病가튼데 걸니지안습니다

六、精神이聰明 하여저서 過去일을 잘記憶하게되며 未來일을 잘判斷하게되며 神經衰弱을 根絶하게됩니다

七、老人이쓰면 해소가업서지고 잠이잘오고 小便이잘通하고 遠程徒步에도숨이차지안코 다리가압흐지안코氣盡하지안습니다

八、半身不隨 年久해소·中風·淋疾等이나엇다는 간곡한 感謝편지가만히오니 百補丸의 實効範圍는 想像外에及하야 實로 不可測의 靈藥입니다

百補丸

●속지마시오!

●제아모리 조타는 補藥도 事實百補丸만은못합니다 一劑에 五十圓 百圓짜리도 斷然코 百補丸만못하고 一圓 二圓 四五圓짜리도 勿論 百補丸만못합니다、沃度劑니 호루몽劑니 비타민劑니、또 人蔘、鹿茸、附子、六、八味等 엇던藥을 勿論하고 모다 百補丸만못합니다 斷然、補藥界의 大王입니다 東京 大阪에서도 漢藥이 점점만히팔니고잇습니다 千萬種의 補藥이 不如百補丸입니다

●感謝편지數千通公開 엇던藥에던지 感謝狀이 二三枚 或四五枚는 다 옵니다 그러나 百補丸으로 큰効力 意外에 大効力을 보앗다는 간곡한 感謝狀편지는 數千通입니다 每月醞公開會를 하오니 꼼직꼼직한 이公開感謝狀을보시오 아무리 疑心君이라도 信用치안을수업습니다。

藥價 百補丸 一劑十圓 三劑
婦人百補丸 一劑七圓
少年百補丸 一劑五圓

【無料進呈】어느것이나 三劑以上 共同注文하시면 周旋人에 一劑 無料進呈

부인자궁병 냉병 월경불조 대하증에 婦人百補丸

平和堂株式會社

京城堅志町五一 電話光六三二番·六二三番·三三〇番·振替五番

中部版

市內에赤痢가蔓延
兩日間에六十五名이發病
茶房의거리明治町과本町에서猖獗

최근부내에는 전염이질(赤痢)이 퍼지고잇서 십구일에는 설흔다섯명 이십일에는 설흔명이 발생하여 불과이틀에 예순다섯명이생겻다 그중가장 만흔곳은 다방(茶房)의 거리인 명치정(明治町)일이정목으로 약삼할이이곳이며 다음이 본정사정목인데 본정서에서는 이십이일 명치정일대의 대청결을하기로 결정하엿다

長湍郡秋蠶種掃立 一千九百四枚配付

【長湍】장단군내 금추잠종소립매수는 일천구백사매에 달하여 지난십칠일에 전부배부하엿는데 작년에비하여 삼백오십사매가증가되엇다하며 각면별배부매수는 다음과갓다

長湍面 一一〇枚 郡內面 一七九枚 津東面 一五一枚 長南面 五五枚 大江面 一五五枚 江上面 四一〇枚 大南面 三二四枚 小南面 五五枚 長道面 一八五枚 津西面 八五枚 合計 一千九百四枚

安城署員異動發令

【安城】안성경찰서에서는 금번 아래와가치 이동을발표하고 즉시 부임하도록하엿다

前任地	新任地	氏名
本署直轄	孔道駐在所	櫻井正男
同	同	柳　瑢
孔道駐在所	瑞雲同	張　漢
瑞雲同	金光同	和田守幸雄
金光同	本署直轄	櫻正　千代
本署直轄	司法刑事	李　圭信
孔道駐在所	利川署轉出	平島財一

安城商工會創立

【安城】경기도 안성읍내에서는 기왕부터 준비중이던 안성상공협회(安城商工協會)창립총회를지난십구일 오후한시부터 안성경찰서연무장에서 개최하엿는데 순서대로 원만하게마치엇다 그리고 당일당선된역원은아래와가갓다

▲會長吳鳳根 ▲副會長鄭殷燮 坂井武平

臨時府會召集

경성부에서는 이십이일 오후두시부터 임시부회를소집하고 다음과가튼의안을부의하기로하엿다

一、京城府第九回公債條例設定의件
一、昭和十四年度京城府一般會計歲入出豫算追加更正件
一、昭和十四年度京城府第一土地區劃整理事業特別會計歲入出豫算追加更正件
一、昭和十四年度京城府第二土地區劃整理事業特別會計歲入出豫算追加更正件
一、京城府職業紹介所勞働宿泊室使用條例改正件
一、土地無償讓渡件
一、基本財産을普通財産에編入件
一、採石許可의件

纛島勤勞報國團
廿日、使命마치고歸還

【纛島】지난칠월에 경의선복선공사장(京義線複線工事場)에 출역하엿던 뚝도근로보국단(纛島勤勞報國團) 단원백명은 그동안 일개월여의 마텃던 구역의일을 필역하엿스므로 이십일 오후 하시에 일행백명은 뚝도면장 이강해(李康海)씨와 관민다수 출영으로 무사히뚝도로귀착하엿다

旱害의開豐郡에서
棉作에總力集中
肥培管理週間을設置

【開城】심각한한발에 각종농산물은 감소를 예상하는이때 개풍군에는 비교적 면화만은 건전한 생육을 보게되엇다한는데 따라서 군농회에서는발육기에잇는면화에게 재배관리지도를 철저히해서 수확에만전을 기하고저 오는 이십이일부터 이십팔일까지 일주일 동안을 비배관리주간(肥培管理週間)으로정해가지고 군청원 면직원을 전부출장시키기로 되엇다 그래서 부락별로지도반을 정해가지고 임시월례회를 개최하는등 총력량을면화작업지도에 집중시킬 계획이며 군내각국립소학교생도들에게도 작문과도화로써 면화관리데ー에대한인식을 각가정에철저히선전시키리라한다

竊盜現行犯逮捕

【開城】주소불명인 평산군(平山郡)출신 이기순(李基順)과 영천군(英川郡)출신 김병팔(金炳八)의 두명은 개성부내 각처로 다니며 절도를 일삼든자들인데 지난 이십일 오전 두시경 개성부 북본정(北本町) 정명환(鄭明煥)씨집에 드러가서 물건을 훔치다가 야경꾼에게 현장에서 잡히어 개성서에 인치되고 방금취조중이라한다

(註: 竊盜現行犯 기사 본문의 세부는 인쇄 상태가 불량하여 판독이 불완전함)

金鑛調査費로 二千圓을橫領
豪遊타가仁川署에逮捕

【仁川】양주현서성강시선(楊州縣西城江市仙北町方面) 광업사무소 주임 고곡승미(高谷勝美)라는사람은 광업권을두고 함경북도 은성군(穩城郡)등지를 배회하면서 금광을발견한다고 각지로 돌아다니는 중 광업사무소(鑛業事務所)의 자금 이천원을 횡령하야 가지고 인천에와서 강전(岡田)이란 여관에 투숙하고 매일 요리집으로 다니며 유흥을하여 오든중 인천서원에게 체포되어 방금 취조중이라 한다

犯罪記錄保持者
前科十二犯의金相鐵
=仁川署取調에緘口不言=

【仁川】일생을 철창생활로지내다시피 한 『짜리』이인천서 도경부에 체포되엇다 =원적을 충남예산군 신양면 신창리(禮山郡新陽面新昌里)에 두고 일정한주소가업시 방랑하는 김상철(金相鐵)(三〇)은 지난칠월이십팔일에 인천부내를 배회하는것을 인천서원이 발견하고 수상히여기고 체포하여 취조를하엿스나 전연범죄의 사실을자백치안흠으로 경기도경찰부에 지문조회를한결과 전과십이범이란 놀라운범죄기록을알아낫다 이자가 범죄에발을 디려노키는 명치사십사년도에 광주(光州)에서 살인죄로징역팔년의 복역을마치고그후로는 절도강도 상해치사등무시무시한범죄를저질러 소화십이년가을에 경성서대문 형무소를 나와서 이래사방으로 전전하여 오던바 이번인천서에도 체포되어목하 엄중한 취조를바드면서도 함구무언으로 취조경단도 진땀을흘리다가 지문조회로 나타난 범죄가무진장으로 발로되엇는데 인천부내에서는 어떠한 일을저즈럿는지목하추궁중이라한다

釘着된仁川米價
韓白米一升에는卅七錢五厘
正租는每斤에十一錢式으로

【仁川】천정을모르고 올으기만 하던 쌀값도 이제누러는 못올 바다시피되엇다 인천부내의쌀값 백미시세는 긴천서 경제경찰계에서 소매가격이 자꾸변동이되어 민간경제에 큰영향을밧게되므로 사방으로이에대하여 조사를 하여 상인도 손해를 아니볼정도로 소매최고가격을 결정하여 이십일일부터 일제히실시키로되엇다 그런데 협정된쌀갑은 백미(白米)한키로 최고이십팔전이며 한백미(韓白米) 한되에대해서는 삼십칠전오리씨 이다 그리고 정조(正租)한근에는십일전으로 되엇다

飮料水도涸渴

【烏山】오랫동안으로서 토질조키로 유명하여 가무는해에는 오히려 수확이 배이상더되게된다고 자랑을하던 수원군동탄면장지리(水原郡東灘面長芝洞)일대도 베이삭이 나오지못하고 그대로말라죽게되어 사람의 보지못할만치될뿐더러 음료수까지도 상하양동이 전부건조되어 우물물짜내어 흙물을짜서먹게되므로 지나가던 행인으로 동리압주점에서 물을좀달라고하면 주인말이 술은 한잔달라시면 드리어도 물은 업습니다하며 물한잔이 술한잔보다 더귀한것을말한다

花平町青年團獻金

【仁川】인천부화평정(花平町)청년단에서는 지난이십일 일요일에 그청년단에서씨름 대회를하여모인돈오원을 인천서에갓다수고 국방헌금에 보내달라하엿스므로 인천서에서는그들의 지성에감격하여 마지안햇다

本社驪州支局後援
第四回蹴球大會
來廿六、七兩日間開催

【驪州】비상시국민의 체위향상을목적으로 경기도여주군에서는 여주축구단(驪州蹴球團)주최와 본사지국후원하에 오는이십륙、칠양일간을 기하여 여주공설운동장에서 제사회전조선축구대회(第四回 全朝鮮蹴球大會)를 개최하리라는바 우승단체에게는 우승기와 부상(현금)이 잇스리라하며 안내를 바든 각단체는 물론참가할줄 밋거니와 밧지안흔 단체라도 참가해준다면 대환영하겟스니 아무조록원근각지 축구단제씨는 다수참가해주기를 바란다한다

水上競技大會
廿六日月尾島에서

【仁川】인천체육협회 수상부(仁川體育協會水上部)에서는 오는이십륙일오후한시부터 인천월미도 『풀』에서제사회 수상경기대회를 개최키로되엇다

實踐運動을徹底
京城府精動聯盟에서

정신총동원 경성부련맹에서는 종래 실시하여온 실천사항에 재검토를하여 일천오백청원이 한뭉치가되어서 정신운동의 철저화에향하여 매진하기로되어 이십일일 다음의 신 실천사항을 전청원에게 시달하엿다

一、궁성요배와 묵도——매달조하루를 제외하고 매일 등청시각후 삼십분을기하여 청내 특설 『마이크』를 통하여 전원은 각자자기자리에서 지휘자의 구호에따라 실행한다 또 청원이외의 외래인에게 실시시킨다

二、체위향상——등청일은 매일 정오를 기하여 라디오체조를 행한다

三、메품갱생이용——각실마다간단한용기를두어 허봉투、메지등을모아 갱생이용케한다

四、매달의 실행사항——초하루의 애국일에는 등청시각삼십분전에 전원이 조선신궁에참배하고 ×× 에는 각자잇는곳에서 전병몰장병의 영령에 묵도를올린다 또이날은 전원은 『히노마루벤또』를 지참하고 금주 금연 일채수의를 실행한다 또 십일은직원수양일로 정하여 강연회를 열고 이십일에는 근로일로 정하여 퇴청시각후 삼십분씩 사무봉사를 하며 출근퇴청은 도보로한다

生涼된仁川港에
深刻化한住宅難
關係當局은處置에頭痛

【仁川】요사이 인천부내의주택난은 점점혹심하여 관계당국에서도 그완화책에머리를 썩인다 한은본부에 수차보도한바와갓거니와 이에인천서건축상담소에서 수사한바에의하면 주택건축허가원이 하루에칠팔거씩이나 몰려들어 그허가에 대해서는다소어려운점이만하도 될수잇는대로개량시켜 이와가치 몰려드는주택난에 다소도움이되도록 허울쓰는중이다 그러나 요즈음은 각지에서 몰려드는 농민들이 생량함에따라 한층이 점점어려워지므로 더한층주택난이 대두하여 아침저녁으로는 어느부락을불문하고세시방어드려다니는사람들이 매일평균 일백칠십여명씩이나된다 이에부사회과의 조사한바에의하면 인천부내에현재 한집에 세가구씩살아도 현재잇는주택에비추어보면 방네잇는집에 네집의식구삼이씩처도 모자라는집이 만타 칠백팔십집을 세워야 겨우현재잇는부민만을 수용할터이나 그러치못한관계로생량기를따라 큰두통거리의 하나이라한다

纛島의名産葡萄
市內各市場보다高價
모처럼淸遊客들의非難漸高

【纛島】찌는듯 복는듯한 염열의 시내를피하여 뚝섬(纛島)에는 사람사태가난듯이 유원지로 모도원으로 모여들고잇는터인데 지나이십일 일요일만하여도 경시의회사의 하루동안 수입을 보면 승객일만육천여명에 그입금이 일천육백원에가까웟다 그러나 소위명산이라고 자처하여 업자들이 떠들고잇는 포도(葡萄)관한것은 작년에도 시내각시장에서는 일관에사오십전씩 바다서 하는것을 일반의 불평도 적지안허던바 금년에는 더욱이바트ㄴ 매매된 소위 원산지에서 작년에비하여 오륙할씩이나 비싸게 매매된판계도잇지만은 지난일요일의 시세를보면 경성시장에서는 한관에 일원오십전씩에 안하는것을 이원오십전씩에 팔고잇스므로어 떤손님들은 비싼포도를 사가지고 오래간만에청유가도리어 걱정을사게된 사람들도 적지아니 잇섯다고한다

精鍊場主任이 金含有物竊取

【安城】안성경찰서에서는 흥룡한신사를 검속하야 엄중취조중이라는데 그내용을 알고보니천안군입장면기로리서교양업소정연장수입 중촌태차랑(西橋鑛業所精鍊場主任中村泰次郞)이라는사람이다 이자는 중임된것을 기화로 금함유물(金含有物)을삼천삼백원어치나 훔치절도로 안성서에서 탐지하고검거취조중이다

刑事室에電話新設

【仁川】인천서 사법계형사실에서는 전화가업서서 늘불편을늣겨오든바 금번지급전화개통에따라 신청중에잇든것이 당청되어 지난이십일에 가설하여 개통을보게되엿는데 그전화번호는 일천일백구십구번이라한다

驪州
第四回全朝鮮蹴球大會

▲時日 八月二十六、七兩日間
▲場所 驪州公設運動場
▲參加金 每팀參圓也
◇主催 驪州蹴球團
◇後援 京日、本社驪州支局

結實의가을 (長湍郊外에서)

第一附錄

洋服も編物も最新型

秋から冬の婦人子供服の作方

簡單 經濟 流行

▲赤ちゃん新型一切 ▲女兒用新型服一切 ▲男兒用新型服一切 ▲小學生用新型一切 ▲女學生用新型一切 ▲婦人用流行型一切

第二附錄 日本式 西洋式 支那式 ライス料理の作方百種

▲野菜御飯廿五種 ▲變り御飯廿二種 ▲汁かけ御飯十種 ▲健康ランチ五種 ▲栗飯丼御飯十一種 ▲美味お茶漬十五種 ▲魚肉御飯十二種 ▲支那風御飯八種

二色特輯 秋の新型編物集

▲赤ちゃん用ドレス ▲赤ちゃん流行帽子 ▲女兒スウェーター ▲若婦人用流行新型 ▲新型ハーフコート・女兒用新型ドレス ▲女學生用流行新型 ▲新型スウェーター

賞金千圓 編物展覽會 毛絲編物出品募集

十人の子寶を健康兒に育てた苦心

秋口の子供の病氣の豫防と手當

腦溢血を食物で全治した實驗

(懸賞當選) 肺病を家庭で治した體驗

銃後の家計懸賞募集 一等 八十圓(三名) 二等 廿圓(十名)

良人も遺兒も戰死させた軍國の母弔問

【主婦之友特派】軍神西住戰車長母堂 海の荒鷲育ての親・得猪中佐母堂

世界一流の家庭雜誌

主婦之友

四大附錄つき九月充實號(六十錢)

銃後の產業婦人戰士の座談會

家庭料理から見た夫婦圓滿法

女手で五十圓以上增收した實驗

航空娘ばかりの青空座談會

靖國の遺兒達の愛國座談會

▲お台所經濟百秘訣 ▲娘の良緣を得る法 ▲家庭洗ひ張の秘訣 ▲安全な蟲干の仕方 ▲夜具の仕立直し法

漫才探訪 話題の花形

【東關】竹內茂代博士 テレヴイ見學 天中軒雲月師

【西關】漫才王エンタツ 林大阪動物園長 スター花井蘭子

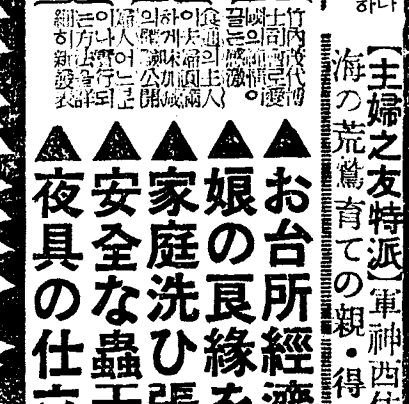

色を白くする美顏化粧料の作方

株式の失敗のない利殖法

▲婦人の大陸進出新案內 ▲新版未亡人の法律讀本

面白いこと日本一

靑春小說	曉の合唱	石坂洋次郎
悲劇小說	新妻鏡	小島政二郎
人氣小說	母は強し	竹田敏彦
明朗小說	信子	獅子文六
評判小說	不歸鳥	川口松太郎
感動小說	路傍の石	山本有三

悲劇小說 未亡人 吉屋信子

作者一代의熱情을기우린大力作 婦人만이아니고男子間에도大評判 反響!! 體臭그윽히풍기는듯한 情感 作者와讀者와히로인과…셋이서로融合되여뜨거운눈물에잠기는 感激高潮篇!!

特輯 戰時の模範家庭經營の實驗

▲子供の多い月給生活者 ▲遺兒を抱へた未亡人 ▲軍需工場で共稼ぎ夫婦 ▲繁昌してゐる小賣商店 ▲一家總動員の篤農家

四大附錄共六十錢 東京神田 主婦之友社

長篇小說 사랑의 水族館 【18】

金南天 作 鄭玄雄 畵

鯖魚가사는世界(五)

이야기하고잇는 망신이도 처음옹명스럽게 굴던때와는 달리 제법옹변식으로 변설이 늘어나 가는데 듯고안잣는 광호도 처음 듯던때의 가치 흥겨운한 생각은 덜하고 그의 말을 통하여 망순이의 생활을 아는것만이 흥미를 자극하는것가탓다。

『강재사의 이름은 현순이라고 공맹성현이란 현짜(賢)에 순할순짜(順)。참 그런데·재미나는건 형제는 형제데 성이 달라요。양자는 박가데 현순이는 강가여、성강짜(姜)아마 어머닌 하나데 아버지가 다르게죠? 그래 첨은 한집에 엿섯는데 머칠잇다 가보니까 현순이는 딴데로 이사햇습디다。큰형이 함께무처 잇스니까、열륜한갑죠。그러커군 난 다시 가질 안햇지요。어머니에게만 사실을 일리고 아수머니껜 비밀로 술것서더라우。그랫더니 하루는 엽서가 왓죠、입원햇다구、그 약자헌테서……。』

자살을 보고할때엔 옹년조가 뛸하고 사무적 언사처럼 또박또박하다。거기까지 듯고잇던광호는 비로소 입을열엇다。

『그전에두 몸은 나뱃서니?』

『나뱃지。각혈은 안햇서두 기침두 햇서구、또 몃달동안밤을 새워 술만 잡숫구 게다가 불면증에 신경쇠약에……』

광호는 아무대구도 못하고 얼골을 떨어트린다。

『그래 병원으로 모두 달려가 보니까 그때엔 벌써 병세가 상당하던데……그래 또 그날부터 새문제기 하나 생겻죠。』

하고 망신이는 그저이 제혐이나 재 집안의 이야기가 아닌거나처럼――

『병자의 간호를 누가 하는가? 이게 문제가 될거 아니유? 어머니는 어머니대로 상관업스시지만 아수머니하구박양자하구의 사이가 좀 거북하게 될거 아냐요。양자는그런 여자고 또 그런데 이해도 잇고 그럴여자니까 몸돈한거를 몰러 낫선는데 아수머닌 처음엔 남편의 병화보다도 아마 질투심이 더 마음을 괴롭게 구시는 모양갓던데요。어머니 아피라 그런채는 못내지만 그런 심리야 표정이나 행동만 보면 빤한게 아냐요。그런데 그날오후에 양자가 아주머니보구말할게 좀 잇다구 밧그로 나가자고 한디다。그러니까 아주머니의 표정이 갑자기 긴장해지구 미간새에 잔뜩 살기가 도루서구 그러더니 양갈안코 쪼차 나가더군요、나가서 무슨 말을을 햇는진 몰라두 한시간이나 실히 때 가지구 도루 들어왓는데 아주머니 표정이 나갈때와는 아주 딴판입디다。위기를 벗어 낫다는 아니라 아마 상당한 양해와 타협이 성립된갑죠。그때 그일이 잇슨다음 부턴 지금까지 두분이 협력해서 원만히 간호를 하는 갑디다。하기는 간호라는것 보다 생명이 경각에 잇스니까 시앗싸움이구 뭐구 할 경황두 업긴 하지만……。』

망신이는 잠시 이야기를 멈추엇다。상철이가 꿈을 꾸는지 무어라고 중얼거리며 몸을 뒤채기 때문이다。

이것을 기회로 광호는 나솟 들엇다。박근 벌써 해가 돗켯처럼 밝앗다。비로서 광호의 몸에 피곤이 차자오는것가탓다。

일어서서 옷을 입고 병원으로 가려하는데 망신이의 이야기가 다시 시작되었다。

『결국…』

하고 그는 어데멋 돌리어진것을 촉해서 결론을 지어 보려는모양이다。

『결국 두사람은 성격파산자가 지구 현파 세대에 엄해해서 하나의 시대적인 한거를 하구잇는게라고 나는 이해합니다。』

그리군 형을 따라 망신이도 벌떡 방안에 일어낫다。

『생사의·경지를 헤매면서 그때게 친화히 누어잇는게 할말 아름다운 시(詩)라구 생각됩디다!』

망신이는 제의 해석에 쾌감을 느끼는지 피로를잇고 잇는 그의 행동엔수가끼지엿보엿다。

광호는 어러한 당신의 태도에서다시 심한불쾌를 느끼지안흘수업섯다 망신이는 형의주검을판박하면서 심리적은 일종의 쾌감을향락하고 잇지아니한가。

『인제 그만 지꺼리구 어서병원에나 가봅자!』

하고 광호는 비로소 선넘 사탈저럼、중얼거렷다。

(도둑기사가 사람의 인정심리를 뭐 안담!)

망신의 태도에는 어린 생각이 뽀족 머리를 돋혀처럼 보이엇다。그러나 망신이도 형의 칠통한 표정을 봣다 함께 칠울한 얼골을하고 집을 나서다 그들은 재우고난 사람처럼 멍멍히 병원을 향하여 걸엇다。

娛樂趣味

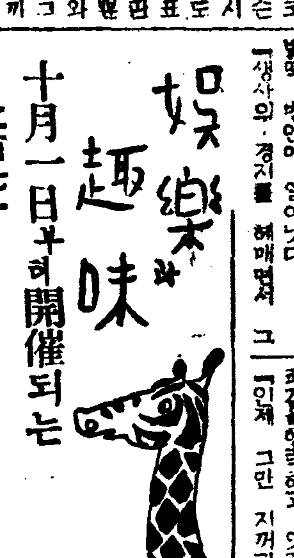

十月一日부터開催되는 二百七十年間의「映畵文化展」內容 소형영화(小型映畵)

【東京支局發】영화법(映畵法)실시를 기념하는『대일본영화협회(大日本映畵協會)』주최의 영화문화전람회(映畵文化展覽會)는드디어 내무(內務)문부(文部)양성의후원아래 오는 시월일일부터 십일간 예정으로 동경 고도옥(高島屋)백화점에서 개최되리라는바 이번 계획은 과거와밋장래에 잇서서『영화』가일본의 문화진전에 얼마마한 공헌을하엿스며 또는 장차 할까를 널리 국민대중에게 알리어영화사업에대한 일반의인식을 깁게하자는것이 제일의 목적이라는데 내무、문부양성으로부터도 다수한문헌파 재료를출품하리라한다

이의 대체의계획은 제일부를

❶영화전사(映畵前史)
❷영화창생시대(映畵創生時代)
❸일본영화 요람시대(日本映畵搖籃時代)
❹영화 기업 성립 시대(映畵企業成立時代)

등으로 나누어 이백칠십년사이의 가지각색의재료를 진렬하고

제이부는 현대로 들어와

(A)영화과학(映畵科學)(B)제작기술、시설、조직(製作技術施設、組織)(C)영화제작(映畵製作)(D)영화분류(映畵分類)(E)배급(配給)(F)흥행(興行)(G)대륙영화(大陸映畵)(H)

(I)영화산업(映畵産業)(J)사회성(社會性)(K)국가성(國家性)(L)참고품(參考品)

등으로 세별하여 기계기구로부터 모형(模型)、도해(圖解)등으로서 영화에 대한 수수께끼를 일목요연하게 하는동시에 참고품으로서는『텔레비존』에 관한 일체의것도 진열할것으로서 방금 관계의방면으로 출품수집에 대활약을하고잇는중이라한다

라디오 프로

二十二日(火)

▲午前六時(東)라디오體操
▲同七時 宮城遙拜
▲同一〇時三〇分 氣象通報 家庭메모 日用品時勢
▲同一一時二〇分 家庭時間「夜勞외休息」 李最植
▲正午(東)時報
▲午後零時五分 案內樂(레코ー드)
▲同零時三〇分 뉴ー스
▲同四時 뉴ー스 職業紹介
▲同六時三〇分 리듬行步 金同權
▲同六時五五分 어린이新聞
▲同七時 童謠「神社參拜의 心」(二) [illegible] 石宙明
▲同七時三〇分 뉴ー스 天氣豫報
▲同八時(東)管絃樂(浪浴名作) 日本放送交響樂團
▲同八時三〇分 野談「事必歸正」 張志帶
▲同九時 南道雜歌 一、報念 二、大字바이 三、興打鈴 四、개고리打鈴 李鏡吾 金玉姬
▲同九時三〇分 뉴ー스解說
▲同九時四〇分(東)時報 뉴ー스 氣象通報 明日의番組順序
▲同一〇時 地方으로보내는뉴ー스
▲同一〇時一〇分 中等國語講座(二七) 金鳳姬

第一放送

▲午前六時三〇分(東)健康講座(十三) ▲午後零時五分(東)箏曲 ▲同八時(東)管絃樂 ▲同九時(東)이야기

國手對抗大碁戰

白『百卅四』誤矢로 中原鴻業이 飛去夕陽

自戰記 權秉郁

【10】

一 二 三 四 五 六 七 八 九 十 十一 十二 十三 十四 十五 十六 十七 十八 十九
白 盧史楚 ★ 黑先 權秉郁 (四日早出)

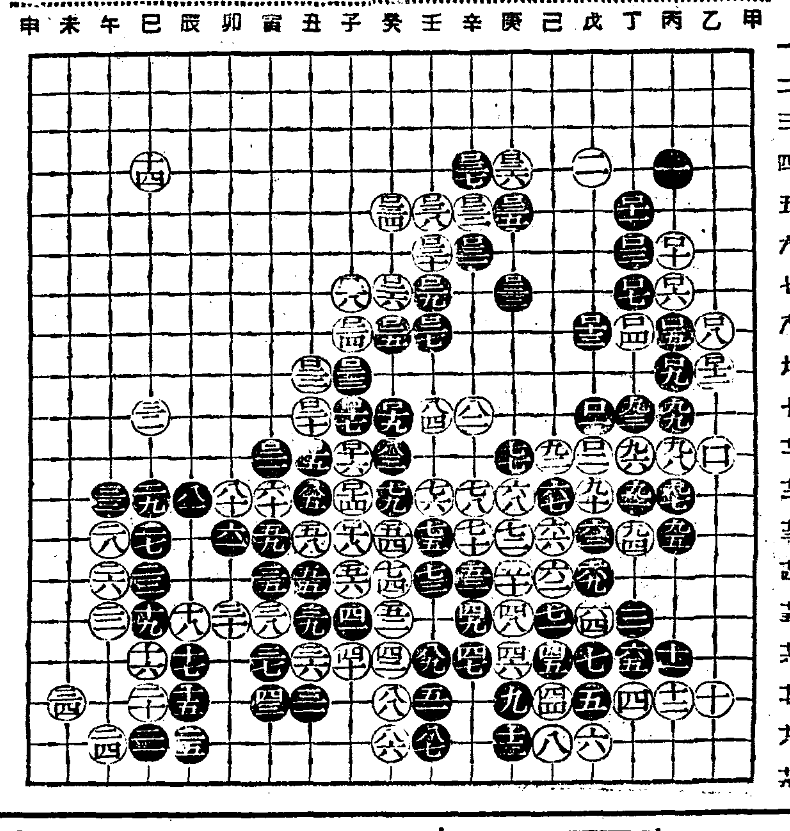

盧史楚翁은 平素에 碁仙이란 評이 노과잇다 이局上經綸을 보아 一匙가 可知全鼎之味로군。大馬가 죽어도 조금도動念치안코 怡然自若하다가 저ー 어떠한 機會를 어드면 그때에는 반드시 不測의風雲을 날린다。참 怯나고도 壯할신저 黑一二三은 以最酷海로 非常한 手腕 子의九에 試用하니白은 凝視小許에 百二十四를 子의八로 壓脅한다 이는 마眼花霧中看으로 잘 보지 안코 덤빼는듯하다 白이 만약 丑의八로 直伸하엿스면 黑馬兩者中에 一은 不勞而得하리니그리고보면 얼마나 優勢인가참으로 先生의 神秘한 碁法에 濟色이라 안흘수업다 惜哉인저 黑은마치 長蛇陣에 潤南出한格으로 癸의八에 재처나가니 白은따라 더펴막으나 現況을 보아到底히 容易치 아니하다 그러나 旣往事는 다 泡花影裡로 부처보내고 白이 다시큰뜻을 품어 黑大寓을 風雨처럼쫏고다라나니 用兵術만은 훌륭하다 以降百三十八手까지는 더 數說지 안코 愛碁家諸氏의自由解에 매끼노니 그대로 보아주시기를 바랍니다。特別히 參考로 말한다면 개중 白百卅四가 아마도 老將無勇인듯 이로쫏차 中原鴻業은 飛去夕陽風으로……그럼?

●一二三 子의九 ○一二四 子의八 ●一二五 癸의八 ○一二六 癸의七 ●一二七 壬의八 ○一二八 子의七 ●一二九 壬의七 ○一三〇 壬의六 ●一三一 辛의六 ○一三二 辛의五 ●一三三 庚의七 ○一三四 癸의五 ●一三五 庚의五 ○一三六 庚의四 ●一三七 辛의四 ○一三八 壬의五
○[illegible] 庚의十二 ……劫點……
○[illegible] 辛의十二 ……粘……

新版魯賓孫漂流記

유지에 살되 서울과가튼 대도회지의 체人바퀴속에서만 빽빽도는 젊은이같들은 村사람들을 일종의 특이한별개의 종족으로 생각이들어 동포의관념을 조촐몰각하는수가 잇지아흔가? 그들의 견식이란이러탓다。――양견『붉던』은『히덴부르그』장군의 모습이 완연하고、『와ー야헤어드』는『아브라함·린컨』의 크래기ー』『대사』는『코리ー』、명치유신때의무사들은『아끼다이누』(秋田犬)、소화연대의 중역들은『도사이누』(土佐犬)미국영화여배우는『메리아』、『구라라』의 영화여배우는『쉐파ー드』、『로버트·테일런』ー는『도ー베르만』……이러케인간이 가축류과 국적이 다른때 그 그들에서 살아가는 개들도 그 풍모를 닮아확연히 족속을가련다。이와마찬가지로 도회지의인간들은 회전민들을 황견(黃犬)이나호구(虎狗)로 여기고 자기네는『쎄타ー』나『포인타ー』로 자처하는 폐단이잇다。어딘게야 디라 농ㅅ군들은『밀레ー』의 수보다 오히려 겸은편이며『아메리칸·알렌』보다 더붉고수족의 뼈마디가 짜마디가 강하여 인체의구조가 다른것갓다。이와가치 도회지의대표청년인 본인조차도 지금까지는 섬사람 특히 절해고도 흑산의 인간들을예상할때에 그들의 얼골이 게딱지처럼 피부가 발달되엇스며 장딴지나 허벅다리에는 상어에게 물린흠직한 엇저국이 잇스며 창백한 육지의사람을보면 서롤날로달롬(식욕이 동해서)할줄안엇다。아니 참말로 어리케예상햇다면 거짓말일게고 기대는하고시펏다。그러데 이남시화에 처실려 흑산도로가는 종족을보다면 모두가 경성부종로이정목 종각아플 내왕하는 사람들과 추호도 다름이업다。토인이지 개척민이지는 마치모르되 이섬사람들이 다 이럴말이면 경성부내에도 동부에 뚝도(纛島)가잇고 남부에 여의도(汝矣島)가 잇스니 흑산도도 경성에 편입을시켜스면 조흘듯십다。

어디屬한種族인가 꿈에만난黑山島人

船長의訓示에認識을고첫다

文·寫·畵……金熊超

고구라양복에 검은운동화를신은 소학생이 칠팔인은된다。회색저고리에 힌세루바지 엽은(유행인모양이다) 맥고모신사도 오륙인은되고 국방복으로 채린청년이 서넛『홀ー로ー샤스』에 껌언코를 댄 회구두를신은 모던뽀어며『디아나·다ー빈』만치나 귀엽게생긴 주발처녀(아마 목포의 어느여학교엘 다니는듯십다) 코를 흘리고옷이 좀 추리해 그러치 국산품『셜리ー템풀』도잇다。그리고는『스와』와『레오』를 회상할 멀숙한 낭자군 십수명과 베고의적삼바람인 행상인들과 오까미상、그리고 업는것은 지나인과 코주보뿐이다。

어떤행상인하나는 나를 동업자로 알앗는지 선선히 내게말을부치되

『무슨약을 가지섯소』한다。

『가오루하고 멘소레담가섯소 왜 물으시는거요』

쾌씸스터 이러케 나서속이

『요새 저기서는 이즘(이질)약이 말할것이요』

소매가쩔은 잠퍼ー에 잘방이를 입고 농구화를신고 가방하나를 든나를 무슨약장사로 알앗던모양이다。겸하여 나의잠퍼ー의기 겨울옷고『스와』가 면할히긴것을 논난하는듯이 안목은 제법 노프시다。

『그래당신은 팔하려가시요』

『나야 뭐 고무신하고 밀구를 좀가저가오』

『모두 얼마치나 되오』

『이삼백원어치 박게안되오』

말로는 좀 겸손하나 엽장사보다는 미천이 크다하는겻을 내세우는듯치다

자ー 이러한군들이니 선창의 나에게대한호기가 정당하지안흔가?

나의착각은 이한군들 초수항로(蕉湖航路)로 여겻던것이다。

淋疾에 萬有 ウロジール錠

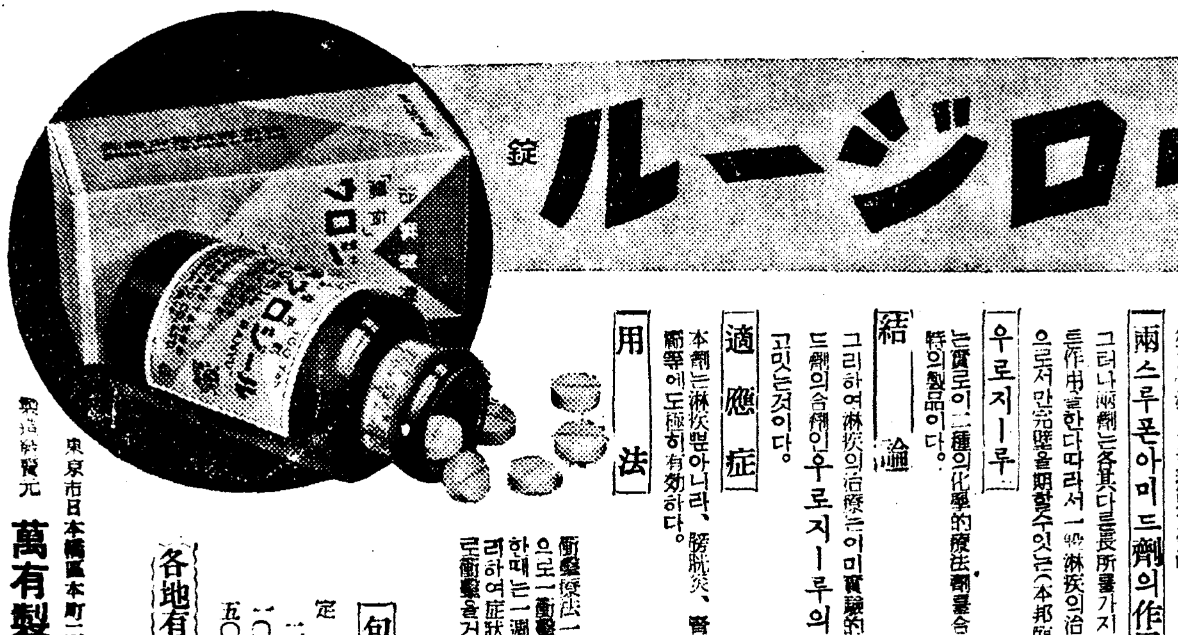

實驗的歸結

治淋法의最新趨勢
一九〇八年『윈』에서『게루모』氏의創製한스루폰아미드劑의治療的研究는드듸여淋疾治療上에一新時期를劃하엿다。

스루폰아미드劑의雙璧
治淋化學療法劑스루폰아미드各種中에東西醫家가賞用支持하는것이두가지잇다其一은單一스루폰아미드로서英米佛學派에널리應用되며他의一은二基連結스루폰아미드로獨逸學派에게支持되고잇다。

兩스루폰아미드劑의作用
그러나兩劑는各其다른長所를가지고治淋上車의兩輪과가튼作用을한다따라서一般淋疾의治療는兩劑의合理的併用으로서만完璧을期할수잇는(本邦臨牀大家報告文獻贈呈)

우로지ー루
는實로이二種의化學的療法劑를合理的으로配合한本社獨特의製品이다。

結論
그리하여淋疾의治療는이미實驗的으로完然兩스루폰아미드劑의合劑인우로지ー루의內服時代가왓다고할수잇는것이다。

適應症
本劑는淋疾뿐아니라、膀胱炎、腎盂炎、丹毒、敗血症、産褥熱等에도極히有効하다。

用法
衛醫療法一日三回一錠씩一週連用으로一衛醫으로함。一衛醫을終了한때는一週間을休止할것이다、이리하여症狀에따라一週間의間隔으로衛醫을거듭함。

包裝
定價
二〇錠入(二圓三十錢)
一〇〇錠入(十圓)
五〇〇錠入(四十五圓)

各地有名藥房에有함

東京市日本橋區本町二丁目
製造發賣元 萬有製藥株式會社
出張所 京城府本町一〇〇

殺虫液
フマキラー
후마키라ー

水むしにホンホリン

이것ー저것하고 망서리느니보다 赤是速히숭낫는 ホンホリン의스피ー드療法이 選擇됩니다。

爽快한滲透氣分
무좀의 病原菌(白癬性絲狀菌)의 根本的研究로부터나온ホンホリン은皮下의深部에숨어잇는무좀菌에 獨特한 滲透力을發揮하는것은 爽快한滲透氣分이 立證합니다

小 四〇전 大 六〇전

發賣 塩野義商店 大阪·東京·奉天

SPO-13

健康生活의 必需品

崔承喜

クラブ化粧品은健康增進·體位向上을 使命으로하야 健康生活에 一日도不可缺할國民保健衛生上의 必需品입니다。即クラブ齒磨、石鹼、크림、乳液其他各種의クラブ化粧品은 口腔及身體의淸淨、皮膚의榮養及保護、皮膚機能의增進强化·諸疾病의 豫防等他의追從을不許하는 高度의藥用効果를發揮함과함께、不絕히最新의研究·發明을應用하야오로지品質의優秀와衛生的効果의 完璧을期하고잇습니다。그리고率先經營의 合理化와生產能率의增進에依하야 恒常容量의增加를圖하고優良品을될수잇는 限의廉價로서提供하고잇사온대、將來도이方針下에 어데까지라도國民衛生必需品으로서의 實質的奉仕에專念하야 마침내良品廉價의實을擧함과함께나아가서輸出振興에 寄與하야 產業報國을爲하야邁進하려는바입니다

齒磨
クラブ齒磨는六大專賣特許에依한强度의淸淨、藥効力을가지고잇습니다 即强力殺菌劑구로ー르칼바구로ー르及요ー드치모ー루와 東洋의殺菌劑에가시르레소르친의配合에依하야口中을完全히淨化함과함께齒와、齒齦을藥効的으로、强化하야虫齒、齒槽膿漏를的確히防止합니다

石鹼
衛生의根本은身體의 淸淨으로始作됩니다。桑의抽出成分을配合한 藥用クラブ特選石鹼(一個十錢)을爲始하여 世界的으로優秀를자랑하는 カテイ石鹼、クラブ石鹼等에 잇거나 强力한淸掃作用에依하야皮膚의脂垢、汚垢、細菌을完全히除去하고、皮膚疾患을防止함과함께皮膚의機能을 노핍니다。또手指의簡單한消毒法도됩니다

クリーム
クラブ美身크림은特殊殺菌劑의配合에依하여皮膚를淨化하고同種의皮膚疾患을防止함과함께、過度의볏거름、눈에거는것等의炎症을豫防하고、更히皮膚浸透性强한으로、비타민(五大專賣特許)에依하여 皮膚에榮養을주고、살거칠、잔수름을解消하야健康美를積極的으로增進합니다

乳液
クラブ乳液은優秀한 淸淨、藥効作을가지고잇는同時에 皮膚浸透性이强한으로、비타민(五大專賣特許)에依하야 皮膚를 아름답고强하게합니다。特히면도、직후든지、면도後의 手當 손의簡單한消毒等에 家庭常備液으로서의 强한藥効力이잇습니다。

今週公演 八月二十一日부터 新舞臺總出動 大東歌劇團大公演
唱劇 新作 歌劇 舞踊
李花中仙 林南文心 姜永彩 卞一 沈永喜 徐丙昊 …
男女名優五十餘名
晝間午後一時부터 夜間午後七時부터 (每日藝題交換上演)
近日公開 二十四日ヨリ ターザン逆襲
第一劇場

松竹映畫 マネキ
廿一日より特別封切
◇新興東京超大作 佐藤紅綠原作 田中重雄監督 俠艶錄
山路ふみ子 河津淸三郎 新田實 葛城文子 小崎とも江 主演
◇新興京都特作 寺門靜吉監督 大岡越前守 市川右太衛門主演
大每ニュース

▲靑春座 納涼大公演
八月十七日밤부터
李瑞求作 거즛어머니 三幕
어머니인가어머니? 거즛어머니를진실한어머니로맛고 英姬는울며도여머니의강제에밀려서마음에도업는富豪靑年에게 몸으로팔려갑니다거즛어머니의惡辣한手中에빠저서눈물로생키며거구한運命에목매쳐우는英가른主人公의 당당한事情과눈물젓는기록에 공명해주소서
南宮春作 世紀의家庭風景 一幕
東洋劇場 電(3)2154(現場用) 3640(事務用)

廿二日より特別封切
パラマウント超大作 エルンスト・ルビッチ監督 青髯八人目の妻 ゲーリー・クーパー クローデット・コルベール
東寶大作 江見家の手帖 夏川靜江・堤眞佐子・佐伯秀男
各社ニュース

八月十九日ヨリ二十一日マデ 毎日晝夜二回一時七時卅分 大衆料金階上二十錢階下十錢均一
◇松竹大船特作『明朗親子總動員』 監督 澁竹淸四郎 主演 吉川滿子 桑美佐子 突貫小僧 爆彈小僧
◇コロムビア社超特作『花嫁凱旋』 監督 リチヤド・ボレスラフスキイ 主演 アイリン・ダン メルブイン・ダグラス
◇東寶映畫社特作『ロッパのおとうちゃん』 監督 齋藤寅次郎 主演 古川綠波 澤村貞子
次週=大ターザン 新妻幸福 應仰百萬兩 (乞期待)
新富座 電本五六七七